

L.R.KLEIN

GAVSS
CENTRO



CESLA



Situación actual y perspectivas de la economía de la República Dominicana con énfasis en el análisis del sector turismo

Por: Luis H. Vargas

Coordinador Carrera de Economía

Instituto Tecnológico de Santo Domingo (INTEC)

13 junio 2013

República Dominicana

Ubicación: El Caribe

Capital: Santo Domingo

Idioma Oficial: Español

Superficie: 48 442 km²

Población: 9 445 281 habitantes (2010)

PIB: US\$ 58,954.6 Millones (2012)

PIB per cápita: US\$5,762.1 (2012)



Producto Interno Bruto (PIB)

Producto Interno Bruto

Desde 2007 hasta 2012, periodo de profundización de la crisis económica y financiera internacional, el Producto Interno Bruto (PIB) de República Dominicana ha registrado una relativa alta tasa de crecimiento en los primeros cuatro años y una desaceleración en los últimos dos años.

En sentido general, el desempeño de la economía dominicana ha sido en cierta medida mejor que otros países y regiones, tales como Estados Unidos, América Latina y El Caribe y Unión Europea.

Evolución del Producto Interno Bruto (PIB)

Algunos países y regiones

2007 a 2012

| Año | RD | América Latina y el Caribe | Estados Unidos | Unión Europea |
|------|-----|----------------------------|----------------|---------------|
| 2007 | 8.5 | 5.6 | 1.9 | 3.2 |
| 2008 | 5.3 | 4 | -0.3 | 0.3 |
| 2009 | 3.5 | -1.9 | -3.1 | -4.3 |
| 2010 | 7.8 | 5.9 | 2.4 | 2.1 |
| 2011 | 4.5 | 4.3 | 1.8 | 1.6 |
| 2012 | 3.9 | 3.1 | 2.2 | -0.3 |

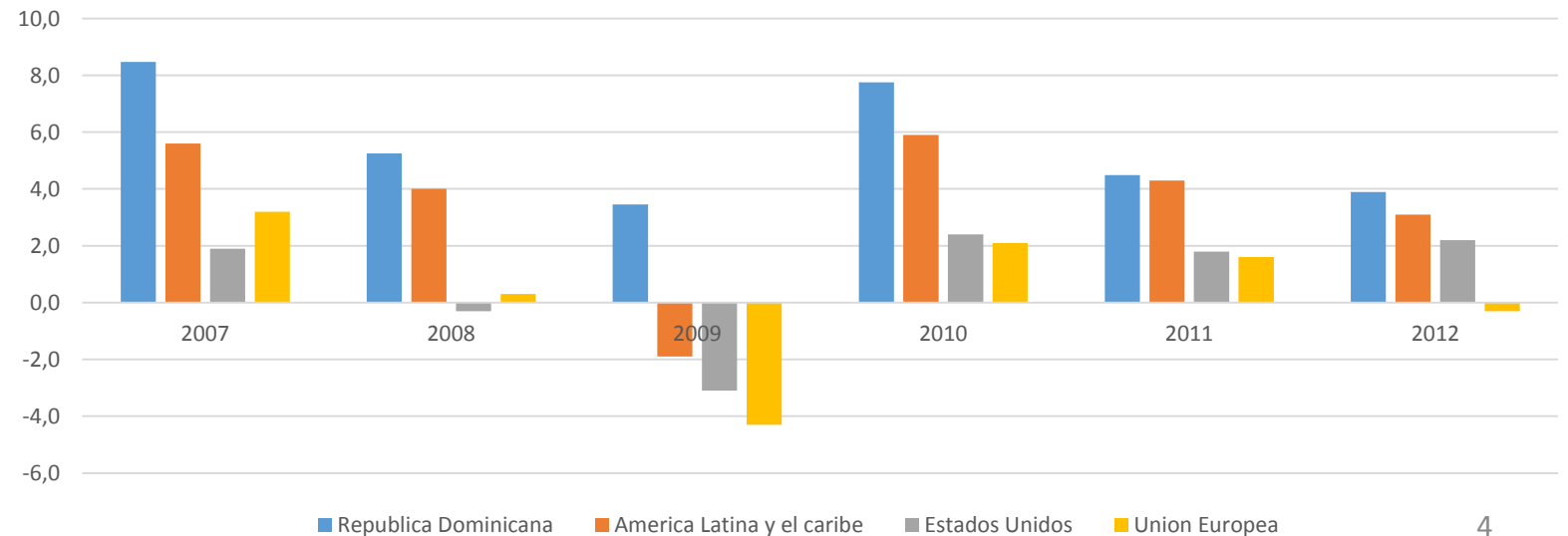

Esta tendencia declinante de la economía nacional se puede verificar mediante el comportamiento trimestral interanual e intertrimestral del PIB.

Por ejemplo, desde el primer trimestre de 2007 hasta el primer trimestre del corriente 2013, dicho producto cayó de 9.25% a 0.3%.

Variación Trimestral Interanual PIB
De 2007 a 2012
%

| Detalle | 1er Trimestre | 2do Trimestre | 3er Trimestre | 4to Trimestre |
|---------|---------------|---------------|---------------|---------------|
| 2007 | 9.25 | 5.54 | 8.90 | 10.26 |
| 2008 | 5.73 | 9.62 | -0.61 | 6.52 |
| 2009 | 1.04 | 1.77 | 3.43 | 7.47 |
| 2010 | 7.49 | 7.47 | 7.72 | 8.28 |
| 2011 | 4.33 | 3.62 | 4.69 | 5.24 |
| 2012 | 3.77 | 3.81 | 4.06 | 3.90 |

Variación Trimestral Interanual del PIB

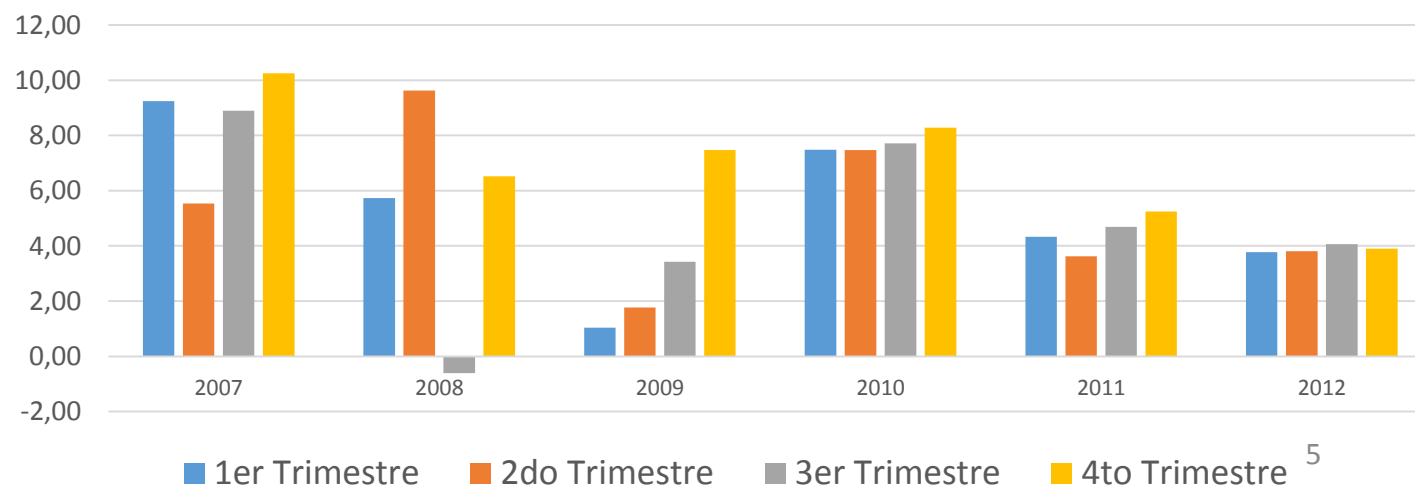

Por igual, el PIB intertrimestral ha descendido en el transcurso de los últimos seis años, no obstante los rebotes tabulados en el cuarto trimestre de cada uno de los últimos cuatro años.

Variación intertrimestral del PIB
De 2007 a 2012
%

| Detalle | 1er Trimestre | 2do Trimestre | 3er Trimestre | 4to Trimestre |
|---------|---------------|---------------|---------------|---------------|
| 2007 | 5.94 | 0.77 | 4.81 | -1.46 |
| 2008 | 1.59 | 1.56 | 4.29 | -5.24 |
| 2009 | -3.64 | 5.24 | -3.43 | 9.74 |
| 2010 | -3.62 | 5.22 | -3.21 | 10.32 |
| 2011 | -7.14 | 4.51 | -2.21 | 10.90 |
| 2012 | -8.44 | 4.55 | -1.98 | 10.73 |

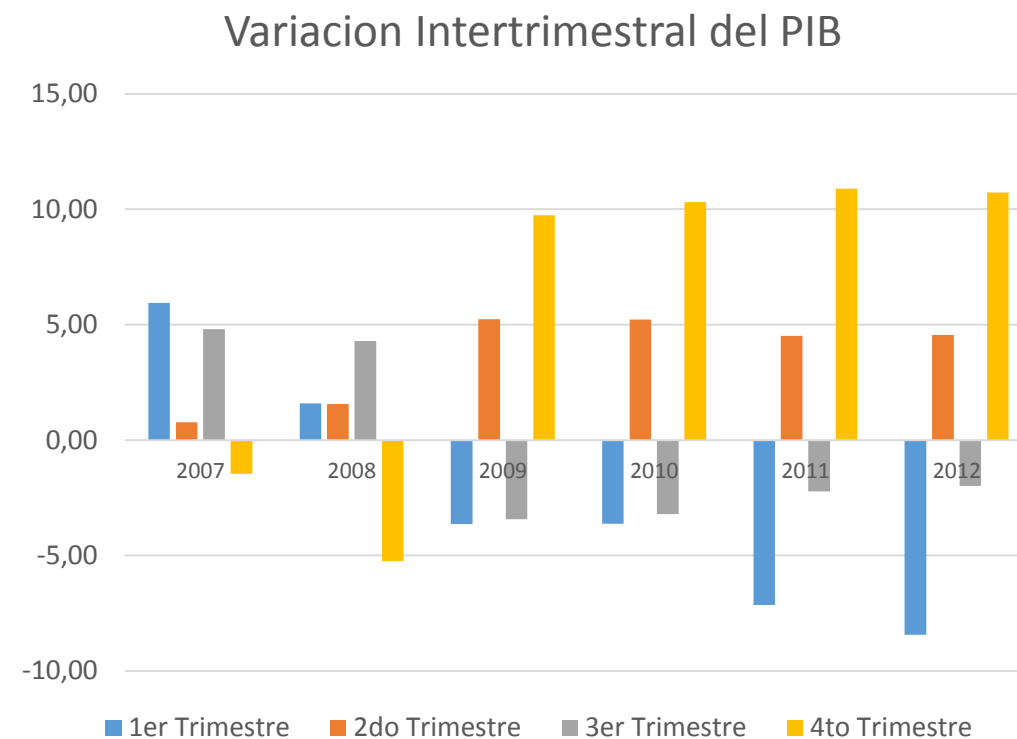

Esta bajada del PIB total se comprueba también en el sector productivo de los Hoteles, Bares y Restaurantes. En efecto, la variación trimestral interanual del PIB sectorial de Hoteles, Bares y Restaurantes bajó de 6.95% en el primer trimestre de 2007 hasta 3.69% en 2012.

Notas:
 Tx= Trimestre X
 Txt-1= Trimestre X año anterior

Variación Trimestral Interanual del PIB Sectorial de Hoteles, Bares y Restaurantes De 2007 a 2012

%

| Detalle | T1-T1t-1 | T2-T2t-1 | T3-T3t-1 | T4-T4t-1 |
|---------|----------|----------|----------|----------|
| 2007 | 6.95 | 6.27 | -4.13 | 7.23 |
| 2008 | 5.17 | 6.90 | -0.80 | 2.64 |
| 2009 | -7.48 | -7.10 | -5.43 | 6.88 |
| 2010 | 2.96 | 1.42 | 8.30 | 6.14 |
| 2011 | 2.37 | 5.02 | 3.70 | 7.83 |
| 2012 | 3.69 | 4.23 | -0.30 | 4.97 |

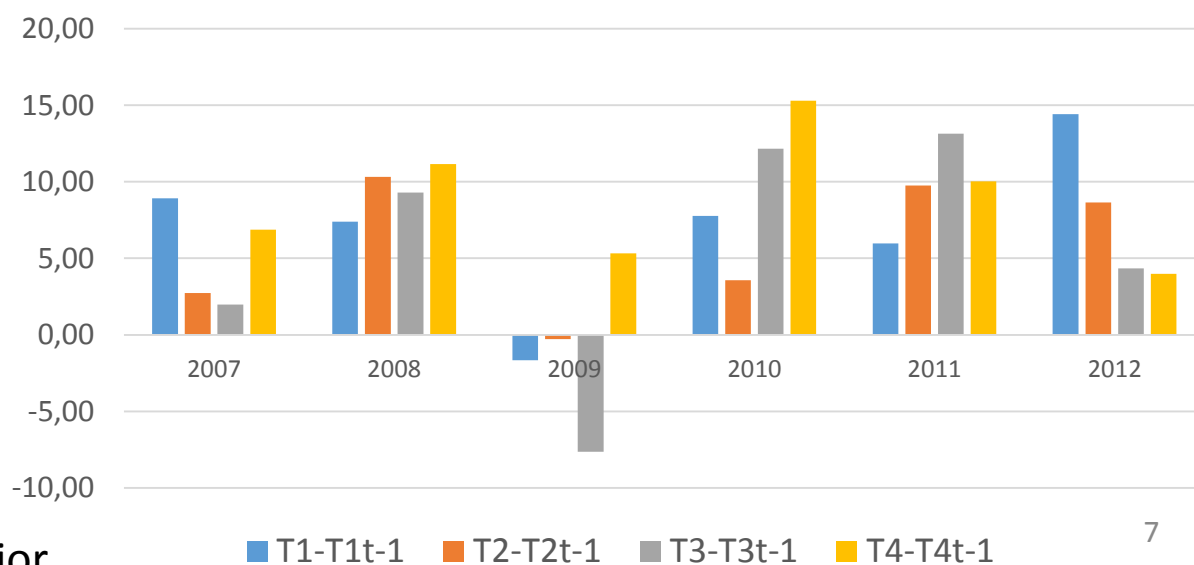

Entre 2008 y 2012 los sectores productivos que más aportaron al crecimiento real del PIB fueron los siguientes: comunicaciones (18.83%), manufactura local (14.25%) y comercio (8.56%).

PARTICIPACION Y APORTE AL CRECIMIENTO DEL PIB

%

| | Participacion del PIB | | Aporte al crecimiento del PIB | |
|-------------------------------|-----------------------|---------------|-------------------------------|---------------|
| | Nominal | Real | Nominal | Real |
| Agropecuario | 5.70 | 7.51 | 5.21 | 10.17 |
| Industrias | 27.89 | 26.12 | 27.20 | 16.81 |
| Explot. de Minas y Canteras | 0.29 | 0.36 | 0.65 | 0.60 |
| Manufactura Local | 19.09 | 18.85 | 20.72 | 14.25 |
| Manufactura Zonas Francas | 3.17 | 2.66 | 2.16 | 0.08 |
| Construcción | 5.33 | 4.25 | 3.68 | 1.88 |
| Servicios | 59.29 | 53.32 | 62.07 | 49.85 |
| Comercio | 9.06 | 8.94 | 8.70 | 8.56 |
| Hoteles, Bares y Rest. | 9.30 | 6.27 | 6.28 | 2.99 |
| Comunicaciones | 2.65 | 16.52 | 1.69 | 18.83 |
| Finanzas y Seguros | 10.79 | 6.29 | 10.79 | 6.29 |
| Valor Agregado | 92.88 | 86.94 | 94.47 | 76.83 |
| Producto Interno Bruto | 100.00 | 100.00 | 100.00 | 100.00 |

En el caso del PIB sectorial de Hoteles, Bares y Restaurantes su contribución al aumento del PIB rondó 6.29% de 2008 a 2012, registrando una ligera curva descendente desde 6.87% en 2008 hasta 6.10% en 2012.

Aporte al PIB de Hoteles, Bares y Restaurantes

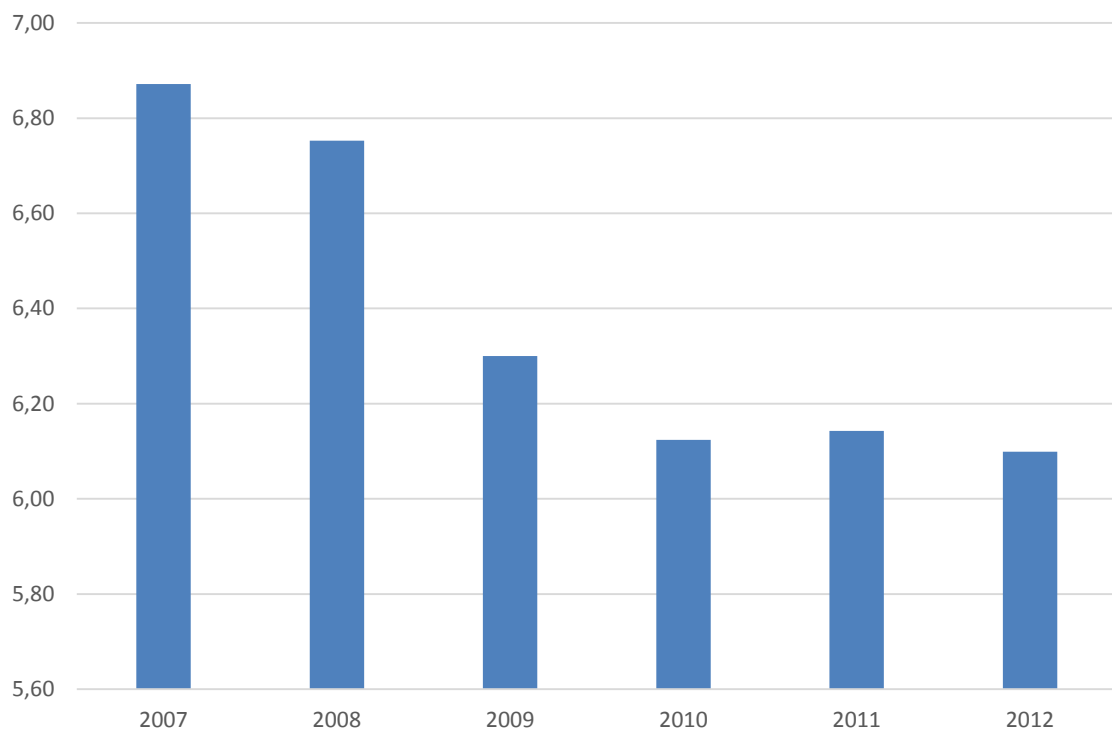

Gravitación del PIB Sectorial de Hoteles, Bares y Restaurantes en el PIB
De 2007 a 2012

%

| Años | Aporte al PIB |
|------|---------------|
| 2007 | 6.87 |
| 2008 | 6.75 |
| 2009 | 6.30 |
| 2010 | 6.12 |
| 2011 | 6.14 |
| 2012 | 6.10 |

Distribucion del Valor Agregado

Valores Nominales

2000-2012

Millones de RD\$

| Año | Valor Agregado (VA) | Masa Salarial Nominal (MSN) | Excedente Bruto de Explotación (VBE) | Masa Salarial Nominal/Valor Agregado | Excedente Bruto de Explotación/Valor Agregado |
|------|---------------------|-----------------------------|--------------------------------------|--------------------------------------|---|
| 2000 | 348,933.40 | 243,375.34 | 105,558.06 | 69.75 | 30.25 |
| 2001 | 373,235.50 | 247,349.89 | 125,885.61 | 66.27 | 33.73 |
| 2002 | 421,085.20 | 249,374.77 | 171,710.43 | 59.22 | 40.78 |
| 2003 | 575,638.20 | 267,487.01 | 308,151.19 | 46.47 | 53.53 |
| 2004 | 847,989.20 | 291,939.43 | 556,049.77 | 34.43 | 65.57 |
| 2005 | 940,340.30 | 331,070.79 | 609,269.51 | 35.21 | 64.79 |
| 2006 | 1,100,899.60 | 354,320.02 | 746,579.58 | 32.18 | 67.82 |
| 2007 | 1,235,087.30 | 374,687.57 | 860,399.73 | 30.34 | 69.66 |
| 2008 | 1,462,933.80 | 417,365.52 | 1,045,568.28 | 28.53 | 71.47 |
| 2009 | 1,550,719.40 | 425,762.81 | 1,124,956.59 | 27.46 | 72.54 |
| 2010 | 1,753,516.90 | 457,336.43 | 1,296,180.47 | 26.08 | 73.92 |
| 2011 | 1,980,216.90 | 488,125.07 | 1,492,091.83 | 24.65 | 75.35 |
| 2012 | 2,162,628.20 | 496,234.46 | 1,666,393.74 | 22.95 | 77.05 |

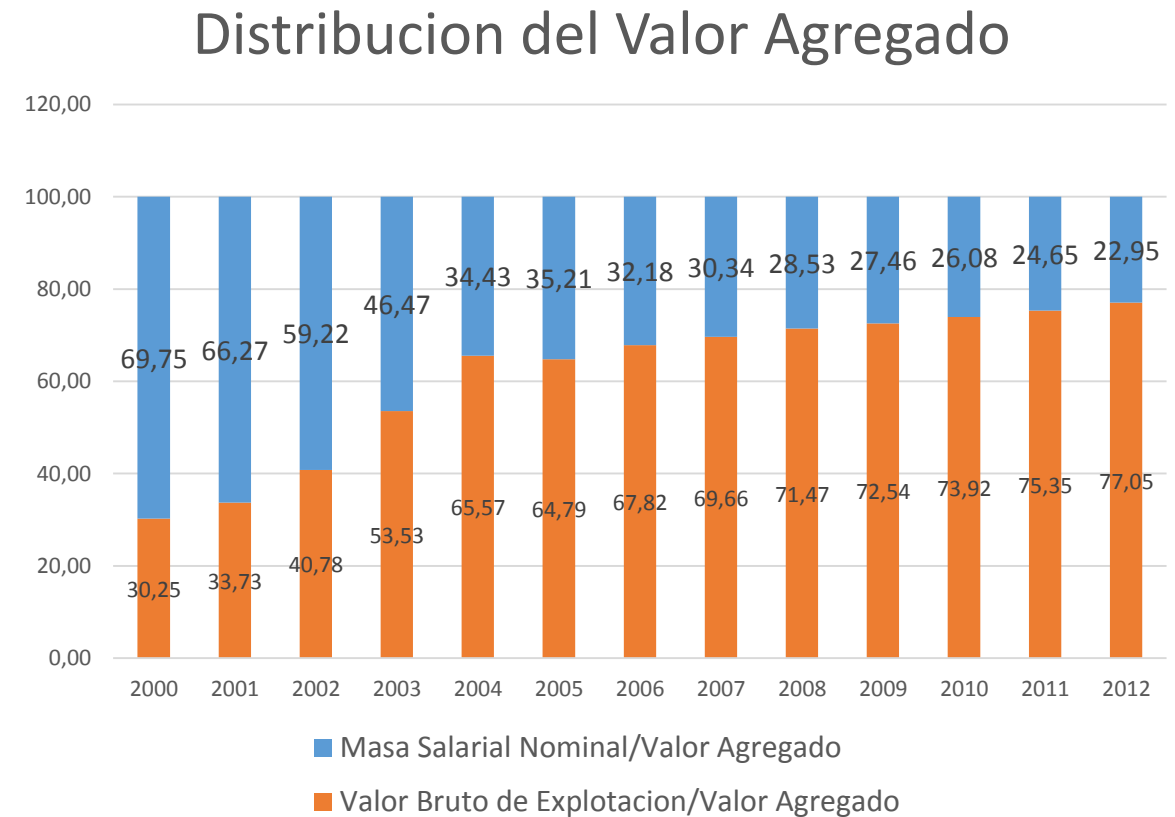

La creciente distribución desigual de la renta nacional entre trabajadores y empresarios se verifica a través del movimiento en sentido contrario entre la masa salarial y la ganancia bruta en el valor agregado. Desde 2000 hasta 2012 la remuneración salarial se ha deplorado desde 69.75% a 22.95% en el valor agregado; mientras el excedente bruto de explotación ha ascendido nada más y nada menos que de 30.25% a 77.05%.

Indices

Base 2007=100

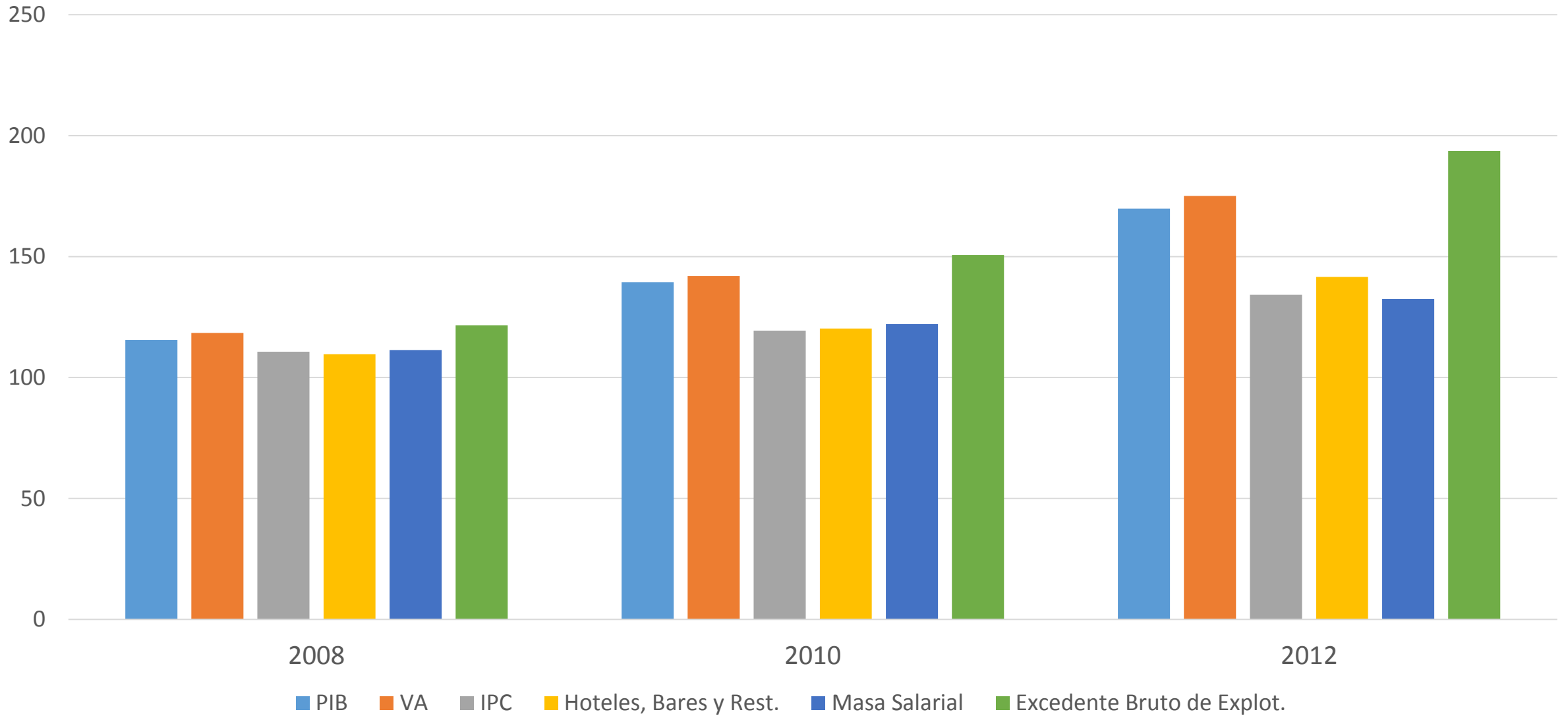

Fuerza de Trabajo

El mercado laboral se divide, al igual que otros países, entre trabajadores formales e informales. Los primeros se caracterizan por ser asalariados ocupados en establecimientos con cinco (5) o más empleados y trabajadores por cuenta propia y patronos de algunos grupos ocupacionales; en tanto que los informales se tipifican como asalariados ocupados en establecimientos de menos de cinco (5) empleados y algunos trabajadores por cuenta propia y patronos, trabajadores familiares no remunerados y trabajadores del servicio doméstico. Estos últimos ocupan la mayor parte de las plazas de trabajo, vale decir el 57% de la Población Económicamente Activa Ocupada (PEAO).

En verdad, la denominación de trabajador informal no hace otra cosa muchas veces que ocultar el trabajador real y efectivamente desocupado o sub-ocupado; en razón de que dicho tipo de fuerza de trabajo no cuenta con un trabajo digno y decente, una remuneración suficiente y permanente para cubrir las necesidades básicas personales y familiares y condiciones adecuadas y contractuales de desempeño justo y equitativo de la jornada de trabajo.

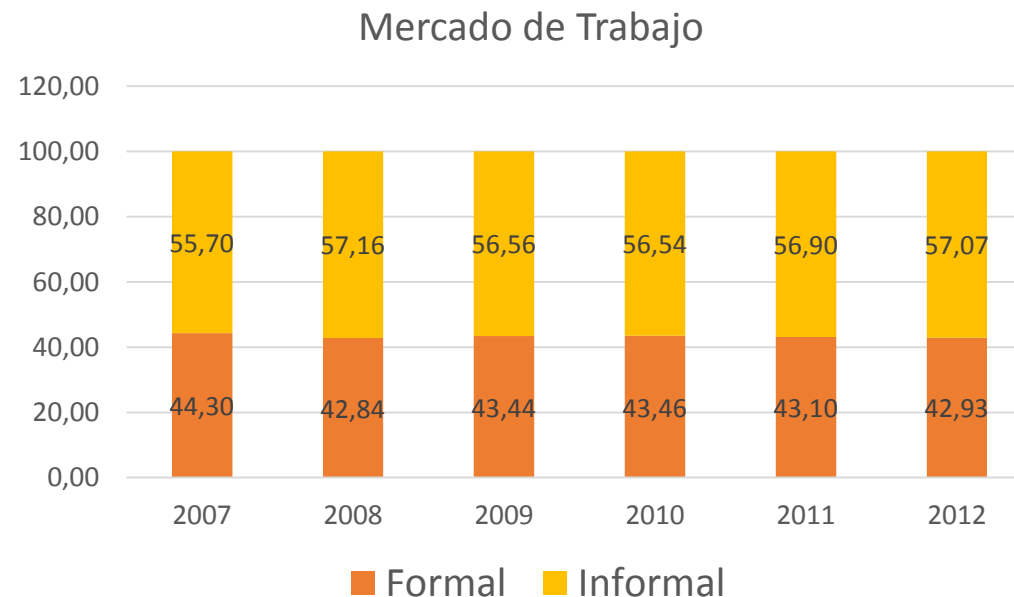

Las empresas privadas así como las administraciones estatales emplean casi el 86% de la Población Económicamente Activa (PEA); de forma tal que poco más o menos el restante 14% se califica como Población Económicamente Activa Desocupada (PEAD), en especial el grupo de jóvenes entre 10 y 29 años: seis (6) de cada diez (10) desempleados.

La suma de los trabajadores desocupados y las personas que ni trabajan ni estudian alcanzó en 2012 la astronómica cifra de más de un millón 300 mil personas repartidas respectivamente en 49% los primeros y 51% los segundos.

Evolución de la Población en Edad de Trabajar en República Dominicana

2007 a 2012

| Año | % | | | |
|-------|-------|-------|-------|----------|
| | NI NI | PEA | | |
| | | PEAO | PEAD | |
| | | | Total | Jóvenes* |
| 1=2/1 | 2=4/3 | 3=5/3 | 4=6/5 | |
| 2007 | 8.51 | 84.44 | 15.56 | 60.34 |
| 2008 | 9.19 | 85.87 | 14.13 | 57.88 |
| 2009 | 9.04 | 85.13 | 14.87 | 58.91 |
| 2010 | 8.77 | 85.72 | 14.28 | 58.99 |
| 2011 | 8.24 | 85.41 | 14.59 | 58.35 |
| 2012 | 7.86 | 85.71 | 14.29 | 61.43 |

Evolución de la Población en Edad de Trabajar en República Dominicana
2007 a 2012

En unidades de personas

| Año | PET | NI NI | PEA | | NINI-PEAD | | |
|------|-----------|---------|-----------|-----------|-----------|---------|------------|
| | | | Total | PEAO | PEAD | Total | |
| | | | | | | | Jóvenes |
| | | | | | | | |
| 1 | 2 | 3 | 4 | 5 | 6 | 7=2+5 | |
| 2007 | 7,484,807 | 636,877 | 4,202,276 | 3,548,304 | 653,972 | 394,636 | 1290849.00 |
| 2008 | 7,666,999 | 704,218 | 4,259,153 | 3,657,196 | 601,958 | 348,414 | 1306175.50 |
| 2009 | 7,846,102 | 709,262 | 4,220,381 | 3,592,706 | 627,675 | 369,756 | 1336936.50 |
| 2010 | 7,967,211 | 698,624 | 4,378,800 | 3,753,478 | 625,322 | 368,849 | 1323945.50 |
| 2011 | 8,143,842 | 671,224 | 4,580,605 | 3,912,216 | 668,389 | 390,004 | 1339612.00 |
| 2012 | 8,256,526 | 649,235 | 4,665,465 | 3,998,977 | 666,488 | 409,391 | 1315722.50 |

Notas: PET= Población en Edad de Trabajar; NI NI= Ni estudian Ni trabajan; PEA= Población Económicamente Activa; PEAO= Población Económicamente Activa Ocupada; PEAD= Población Económicamente Activa Desocupada; Jóvenes = 10 a 29 años.

Población NI NI y Desocupados

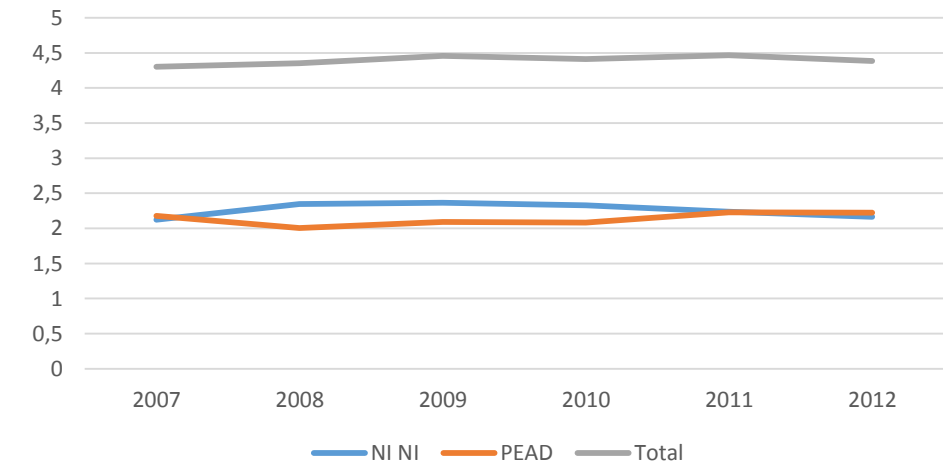

En los pasados seis años, la tasa de desempleo en el sector de producción de Hoteles, Bares y Restaurantes siempre estuvo por debajo de la tasa de desocupación total. Efectivamente, entre 2007 y 2012 la tasa de desocupación en Hoteles, Bares y Restaurantes giró al rededor de 9.6%, mientras que la tasa total de desocupados sobrepasó el 14.0%.

Tasa de Desocupación Laboral

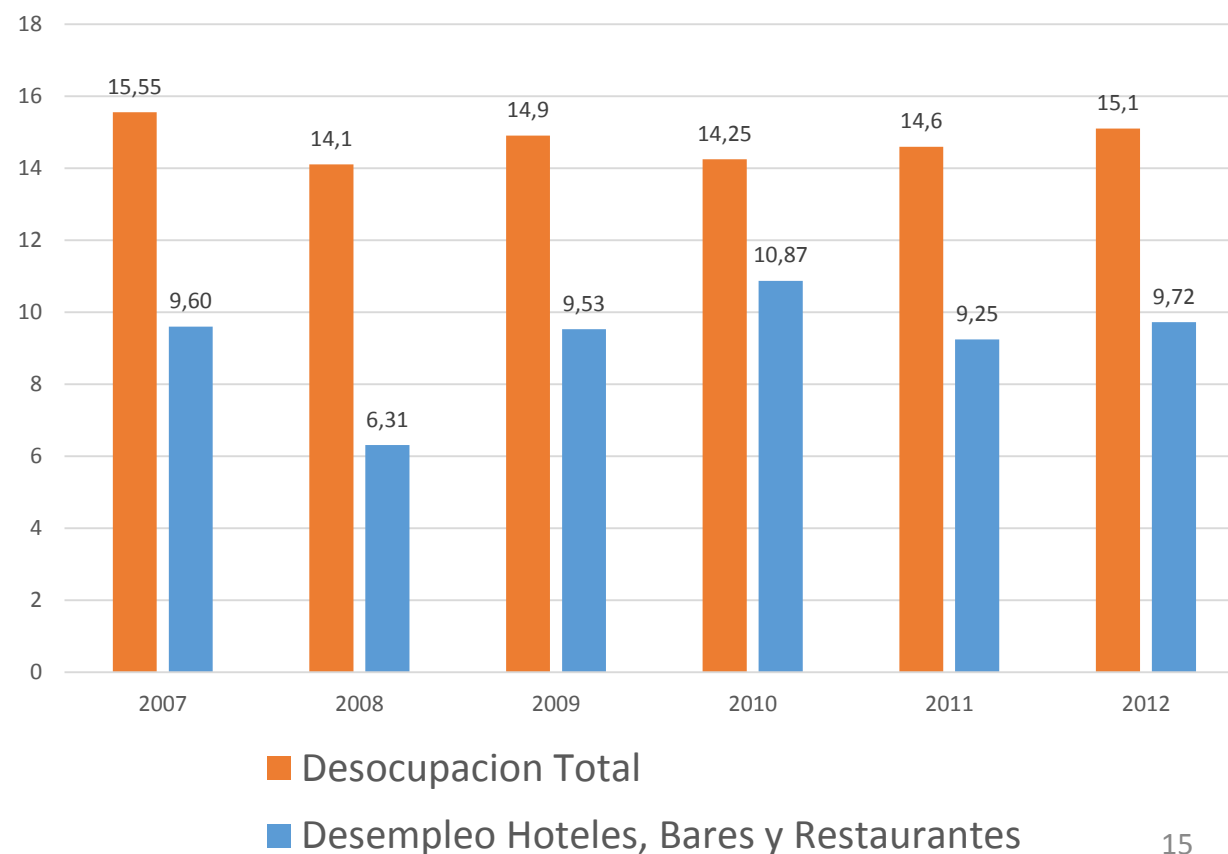

Balanza de Pagos

En 2012, el déficit en cuenta corriente de la balanza de pagos de Republica Dominicana se incrementó a 7.4% del PIB, a causa de razones tanto estructurales-- por caso la baja tasa de productividad laboral y escasa competitividad empresarial-- asi como por la aplicacion de las politicas públicas de sobrevaluación de la tasa de cambio del peso dominicano frente a monedas internacionales y la firma de acuerdos de libre comercio sin contemplación de limitaciones productivas nativas y restricciones proteccionistas foráneas.

Este encumbrado saldo negativo provino del colosal déficit de la balanza comercial de bienes (15.2%) y el significativo desbalance de la renta de inversión (3.8%); los cuales no pudieron compensarse con los superavits de la balanza de servicios (5.66%) y las transferencias unilaterales netas o remesas (5.86%).

| Balanza de Pagos de RD 2007 a 2012 % del PIB | | | | | | |
|--|---------------|--------|--------|--------|--------|--------|
| Conceptos | % PIB Nominal | | | | | |
| | 2007 | 2008 | 2009 | 2010 | 2011* | 2012* |
| I. Cuenta Corriente | -5.39 | -10.11 | -5.01 | -8.52 | -8.06 | -7.37 |
| 1) Balanza Comercial | -16.01 | -20.68 | -14.63 | -17.19 | -16.12 | -15.08 |
| 2) Balanza de Servicios | 7.59 | 6.63 | 6.42 | 5.84 | 5.64 | 5.66 |
| 3) Balanza Renta Inversión | -5.43 | -3.91 | -3.70 | -3.32 | -3.82 | -3.81 |
| 4) Transferencias : Remesas | 8.46 | 7.86 | 6.91 | 6.15 | 6.24 | 5.86 |
| II. Cuenta Capital y Financiera | 4.59 | 7.68 | 6.28 | 6.72 | 6.33 | 8.69 |
| 1) Inversión Directa | 4.15 | 6.55 | 4.65 | 3.73 | 4.16 | 6.02 |
| 2) Deuda Publica MyLP | 0.45 | 1.13 | 1.63 | 2.99 | 2.17 | 2.67 |
| III. Errores y Omisiones | 1.02 | -0.04 | -0.28 | -1.89 | 0.39 | -0.05 |
| IV. Balance Global (I+ II+ III) | 1.56 | -0.73 | 0.87 | 0.11 | 0.28 | -0.75 |

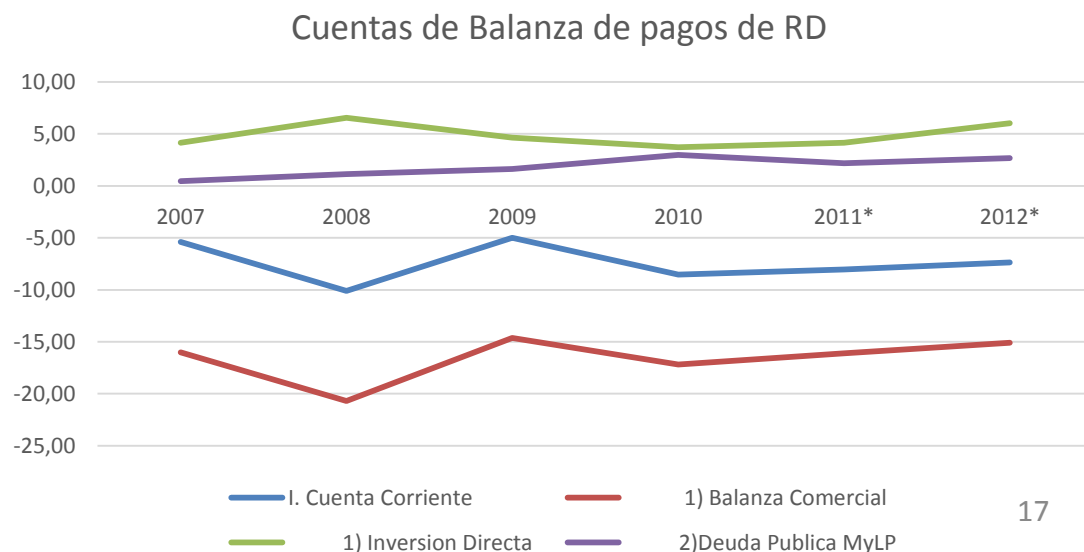

El desequilibrio comercial de bienes de la economía dominicana con la estadounidense comenzó a trepar de manera ampliada a partir de 2005 por motivo de la apreciación del tipo cambiario y marzo de 2007 a raíz del inicio de implementación del DR-CAFTA. Desde marzo de 2007 hasta abril del año en curso 2013, el saldo deficitario de dicha balanza ha sumado cerca de 16 mil millones de dólares, como resultado del voluminoso valor importado de 40 mil 392 millones y el rezagado valor exportado de 24 mil 471 millones.

| Balanza Comercial de R. D. con U.S.A. | | | |
|---------------------------------------|---------------|---------------|-------------------|
| 1999 a 2013 | | | |
| Millones US\$ | | | |
| Periodo | Exportaciones | Importaciones | Balance Comercial |
| 1999 | 4,281.98 | 4,085.64 | 196.34 |
| 2000 | 4,384.03 | 4,443.42 | -59.39 |
| 2001 | 4,182.94 | 4,435.71 | -252.77 |
| 2002 | 4,168.63 | 4,261.56 | -92.93 |
| 2003 | 4,455.08 | 4,213.55 | 241.53 |
| 2004 | 4,527.10 | 4,358.29 | 168.81 |
| 2005 | 4,603.68 | 4,718.74 | -115.06 |
| 2006 | 4,532.38 | 5,350.54 | -818.16 |
| 2007 | 4,215.64 | 6,084.05 | -1,868.41 |
| 2008 | 3,977.83 | 6,594.37 | -2,616.54 |
| 2009 | 3,329.52 | 5,268.82 | -1,939.30 |
| 2010 | 3,671.69 | 6,579.29 | -2,907.61 |
| 2011 | 4,190.90 | 7,317.47 | -3,126.58 |
| 2012 | 4,365.63 | 7,097.34 | -2,731.71 |
| M7A3 | 24,471.17 | 40,392.14 | -15,920.98 |
| E A12 | 1,402.08 | 2,233.25 | -831.17 |
| E A13 | 1,316.26 | 2,359.58 | -1,043.33 |

Notas: Tabla reelaborada por Jimenez/Vargas; M7A3: marzo 2013 (periodo de ejecución del DR-CAFTA); E A12: enero 2012; E A13: enero 2013 a abril 2013;

Déficit Comercial del Bienes de República Dominicana con Estados Unidos según DR-CAFTA
Marzo 2007 a abril 2013
US\$ Millones

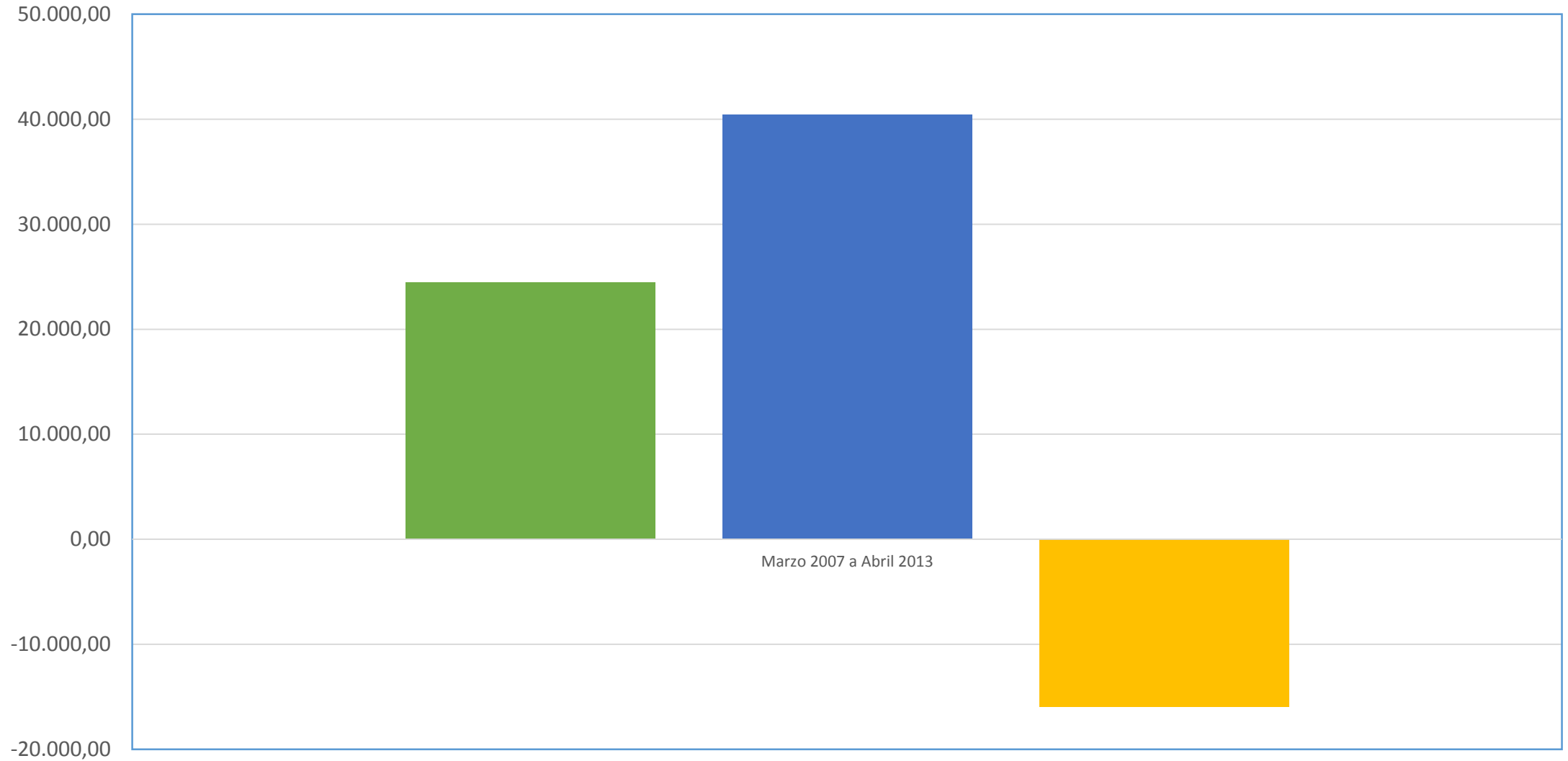

El superavit de las transacciones de mercaderías de República Dominicana con Haití tiende a acrecentar de manera empinada cada año, al punto de que el valor de las exportaciones llega a ser más de cien veces el valor importado, tal y como ocurrió en el año 2011.

| Balanza Comercial de Bienes de República Dominicana con Haití | | | |
|--|----------------------|----------------------|------------------------------|
| 2007 a 2011 | | | |
| Millones de US\$ | | | |
| PERIODO | EXPORTACIONES | IMPORTACIONES | BALANZA COMERCIAL |
| | 1 | 2 | 3= 1-2 |
| 2007 | 433.68 | 59.86 | 373.82 |
| 2008 | 565.34 | 61.93 | 503.41 |
| 2009 | 645.72 | 16.52 | 629.19 |
| 2010 | 872.73 | 24.49 | 848.25 |
| 2011 | 1,005.38 | 10.34 | 995.04 |

El aludido déficit de cuenta corriente equivalente a 7.4% en 2012 se financió fundamentalmente con el flujo de capitales de 8.69% calificado como inversión directa extranjera (6.02%) y adeudo público de mediano y largo plazo (2.67%).

Por igual, el monto de la inversión extranjera computó 3 mil 609 millones de dólares, de los cuales correspondió a turismo 162 millones (4.49%).

Inversión Extranjera Directa por Sector de Destino
2007 a 2012
US\$ Millones

| Sector Destino | 2007 | 2008 | 2009 | 2010 | 2011 | 2012 |
|-------------------------|----------------|----------------|----------------|----------------|----------------|----------------|
| US\$ Millones | | | | | | |
| Turismo | 541.00 | 228.40 | 186.00 | 94.60 | 107.80 | 162.00 |
| Comercio / Industria | 183.60 | 574.20 | 280.30 | 465.70 | 355.20 | 1383.70 |
| Electricidad | 58.70 | 113.00 | 121.20 | 108.00 | 258.80 | 304.50 |
| Minero | 30.40 | 357.40 | 757.60 | 298.30 | 1059.70 | 1167.90 |
| Inmobiliario | 900.30 | 526.90 | 436.20 | 264.10 | 157.80 | 203.00 |
| Otros | -46.60 | 1070.10 | 384.10 | 665.60 | 335.70 | 388.50 |
| Total | 1667.40 | 2870.00 | 2165.40 | 1896.30 | 2275.00 | 3609.60 |
| % | | | | | | |
| Turismo | 32.45 | 7.96 | 8.59 | 4.99 | 4.74 | 4.49 |
| Comercio / Industria | 11.01 | 20.01 | 12.94 | 24.56 | 15.61 | 38.33 |
| Electricidad | 3.52 | 3.94 | 5.60 | 5.70 | 11.38 | 8.44 |
| Minero | 1.82 | 12.45 | 34.99 | 15.73 | 46.58 | 32.36 |
| Inmobiliario | 53.99 | 18.36 | 20.14 | 13.93 | 6.94 | 5.62 |
| Otros | -2.79 | 37.29 | 17.74 | 35.10 | 14.76 | 10.76 |
| Total | 100.00 | 100.00 | 100.00 | 100.00 | 100.00 | 100.00 |

En ese mismo año de 2012, la inversión extranjera directa por país de origen se distribuyó de la manera siguiente:

| | |
|----------------|--------|
| Canada | 34.63% |
| Brasil | 31.37% |
| Estados Unidos | 17.24% |
| España | 3.34% |
| Venezuela | 1.61% |
| Resto Paises | 11.81% |

Es evidente que la inversión extranjera directa española ha aminoró en picado entre 2007 y 2012; toda vez que bajó a 115.1 millones de dólares (3.34%) en el segundo año de 604.6 millones (41.03%) en el primer año.

Inversión Extranjera Directa por País Origen
2007 a 2012
US\$ Millones y %

| País | 2007 | 2008 | 2009 | 2010 | 2011 | 2012 |
|----------------|---------------|---------------|---------------|---------------|---------------|---------------|
| US\$ Millones | | | | | | |
| España | 604.6 | 180.9 | 150.8 | 299.3 | 192.4 | 115.1 |
| Estados Unidos | 535.5 | 359.9 | 455.3 | 306.8 | 459.1 | 594.2 |
| Canadá | 113.2 | 383.3 | 773.3 | 329.2 | 1067.2 | 1193.5 |
| Venezuela | 52.5 | 10.9 | 31.1 | 140.4 | 1.7 | 55.4 |
| Brasil | 59.9 | 53.5 | 85.2 | 15.5 | 2.1 | 1081.2 |
| Resto | 108 | 70.8 | 58.3 | 225 | 152.2 | 407.2 |
| Total | 1473.7 | 1059.3 | 1554 | 1316.2 | 1874.7 | 3446.6 |
| % | | | | | | |
| España | 41.03 | 17.08 | 9.70 | 22.74 | 10.26 | 3.34 |
| Estados Unidos | 36.34 | 33.98 | 29.30 | 23.31 | 24.49 | 17.24 |
| Canadá | 7.68 | 36.18 | 49.76 | 25.01 | 56.93 | 34.63 |
| Venezuela | 3.56 | 1.03 | 2.00 | 10.67 | 0.09 | 1.61 |
| Brasil | 4.06 | 5.05 | 5.48 | 1.18 | 0.11 | 31.37 |
| Resto | 7.33 | 6.68 | 3.75 | 17.09 | 8.12 | 11.81 |
| Total | 100.00 | 100.00 | 100.00 | 100.00 | 100.00 | 100.00 |

Se estima que las cadenas hoteleras españolas, tales como Occidental, Riu, Barceló, Bahía Principe, Sol Meliá, Iberostar, Fiesta Hotel, Hotetur, Globalia, Catalonia, Princesa Hotels, Best Hotels y Blao, poseen aproximadamente el 70% de la inversión registrada en hoteles turísticos en República Dominicana; además de promoven proyectos de inversión turística por un valor superior a 7 mil millones de dólares en zonas como Bávaro, Punta Cana, Juan Dolio, Puerto Plata y Las Terrenas, entre otras.

En la actualidad el negocio turístico constituye sin lugar a dudas una de las principales actividades económicas y empresarias en el país, tal y como se puede observar en la expansión de los siguientes indicadores e índices:

Indicadores de Hoteles, Bares y Restaurantes
2007 a 2012

| Período | Ingresos | Habitaciones | Tasa ocupación | Empleos generados por la actividad | | |
|---------|-----------------|--------------|----------------|------------------------------------|----------|------------|
| | p/turismo | hoteleras | hotelera | Total | Directos | Indirectos |
| | (Millones US\$) | (Unidades) | (%) | Personas | | |
| 2007 | 4,064.2 | 65,072 | 72.2 | 190,259 | 54,359 | 135,900 |
| 2008 | 4,165.9 | 66,192 | 70.4 | 195,519 | 55,863 | 139,656 |
| 2009 | 4,048.8 | 67,456 | 66.0 | 196,199 | 56,057 | 140,142 |
| 2010 | 4,209.1 | 66,968 | 66.6 | 195,371 | 55,820 | 139,551 |
| 2011 | 4,352.4 | 66,790 | 69.3 | 201,597 | 57,599 | 143,998 |
| 2012 | 4,549.1 | 66,019 | 70.3 | 201,235 | 57,496 | 143,739 |

Cuenta Interna Fiscal

Desde 2007 hasta 2012 el sector público ha acumulado el enorme déficit de 560 mil 33 millones de pesos, cifra equivalente al 5.11% del PIB y 37.25% de los ingresos tributarios. En estos saldos en rojo el Banco Central y al Gobierno Central suscriben respectivamente 1.23% y 3.37% del PIB y 9.00% y 24.56% de los ingresos tributarios.

En tal sentido, hay que destacar que los subsidios a la consumación de electricidad equivalen sucesivamente a 1.47% del PIB y 10.68% de los ingresos tributarios. En 2012 el balance consolidado del sector eléctrico arrojó números rojos de 51 mil 891 millones de pesos o 2.45% del PIB; mientras que en el primer trimestre de este año 2013 se tabuló 12 mil 908 millones de pesos.

Por estas razones, el adeudo público aumentó 154.5% a 19 mil 236 millones en 2012 de 7 mil 558 millones en 2007; es decir, por ejemplo en 2012, una contratación de montantes de préstamos estatales por encima del crecimiento del PIB: por ejemplo más de dos pesos de empréstito por cada peso de acrecentamiento de dicho producto.

Deficits Gobierno Central, Banco Central y Sector Público
Enero-Diciembre 2007 a 2012
Valores Absolutos
Millones de RD\$

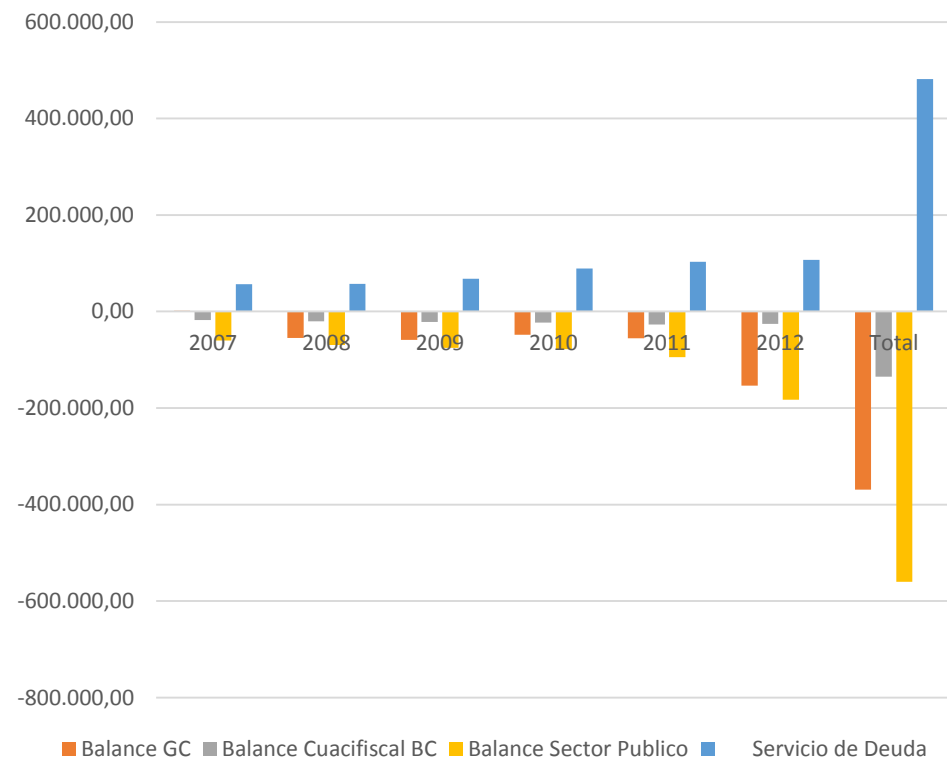

| | 2007 | 2008 | 2009 | 2010 | 2011 | 2012 | Total |
|------------------------|------------|------------|------------|------------|------------|-------------|--------------|
| Ingresos Totales | 236,011.50 | 247,037.40 | 226,213.20 | 255,085.10 | 280,456.90 | 318,558.80 | 1,563,362.90 |
| Ingresos Tributarios | 217,965.00 | 236,166.10 | 220,373.60 | 243,942.80 | 273,132.00 | 312,064.10 | 1,503,643.60 |
| Gastos Totales | 240,328.90 | 308,604.40 | 283,592.10 | 311,742.50 | 340,382.70 | 471,934.10 | 1,956,584.70 |
| De los cuales: | | | | | | | |
| Servicios Personales | 48,485.00 | 59,489.70 | 68,495.10 | 72,254.30 | 79,113.70 | 87,846.00 | 415,683.80 |
| Transferencias | | | | | | | |
| Corrientes | 77,969.20 | 11,425.00 | 92,958.20 | 96,860.40 | 106,515.50 | 134,936.70 | 520,665.00 |
| Electricidad | 14,813.10 | 38,144.90 | 22,369.00 | 23,837.10 | 25,971.60 | 35,489.10 | 160,624.80 |
| Prestaciones | | | | | | | |
| Sociales | | | | 15,734.40 | 17,133.20 | 19,464.90 | 52,332.50 |
| Gastos de Capital | 63,037.70 | 80,849.40 | 60,032.00 | 72,314.50 | 76,454.00 | 150,960.70 | 503,648.30 |
| Servicio de Deuda | | | | | | | |
| Intereses | 21,914.75 | 26,178.95 | 30,546.93 | 37,232.48 | 45,156.54 | 56,406.46 | 217,436.11 |
| Internos | 9,573.96 | 13,223.02 | 20,656.99 | 25,124.66 | 30,482.67 | 38,832.77 | 137,894.06 |
| Externos | 12,340.79 | 12,955.93 | 9,889.95 | 12,107.82 | 14,673.87 | 17,573.69 | 79,542.05 |
| Amortización | 35,024.38 | 30,979.64 | 37,112.97 | 52,245.99 | 57,985.32 | 50,928.03 | 264,276.33 |
| Interna | 9,191.49 | 4,540.24 | 10,817.26 | 28,277.25 | 30,420.37 | 27,176.18 | 110,422.79 |
| Externa | 25,832.89 | 26,439.39 | 26,295.72 | 23,968.74 | 27,564.95 | 23,751.86 | 153,853.54 |
| Total | 56,939.13 | 57,158.59 | 67,659.91 | 89,478.47 | 103,141.86 | 107,334.49 | 481,712.44 |
| Interno | 18,765.45 | 17,763.26 | 31,474.24 | 53,401.91 | 60,903.04 | 66,008.94 | 248,316.85 |
| Externo | 38,173.68 | 39,395.32 | 36,185.66 | 36,076.56 | 42,238.82 | 41,325.54 | 233,395.59 |
| Balance GC | 1,624.10 | -54,994.60 | -58,548.40 | -48,049.20 | -55,598.30 | -153,803.20 | -369,369.60 |
| Balance Cuasifiscal BC | -17,734.73 | -20,490.12 | -21,823.91 | -22,822.76 | -27,157.70 | -25,261.60 | -135,290.82 |
| Balance Sector Público | -60,025.25 | -69,351.16 | -75,544.32 | -77,977.76 | -94,572.80 | -182,562.20 | -560,033.50 |

Deficits Gobierno Central, Banco Central y Sector Público
Enero-Diciembre 2007 a 2012
%PIB

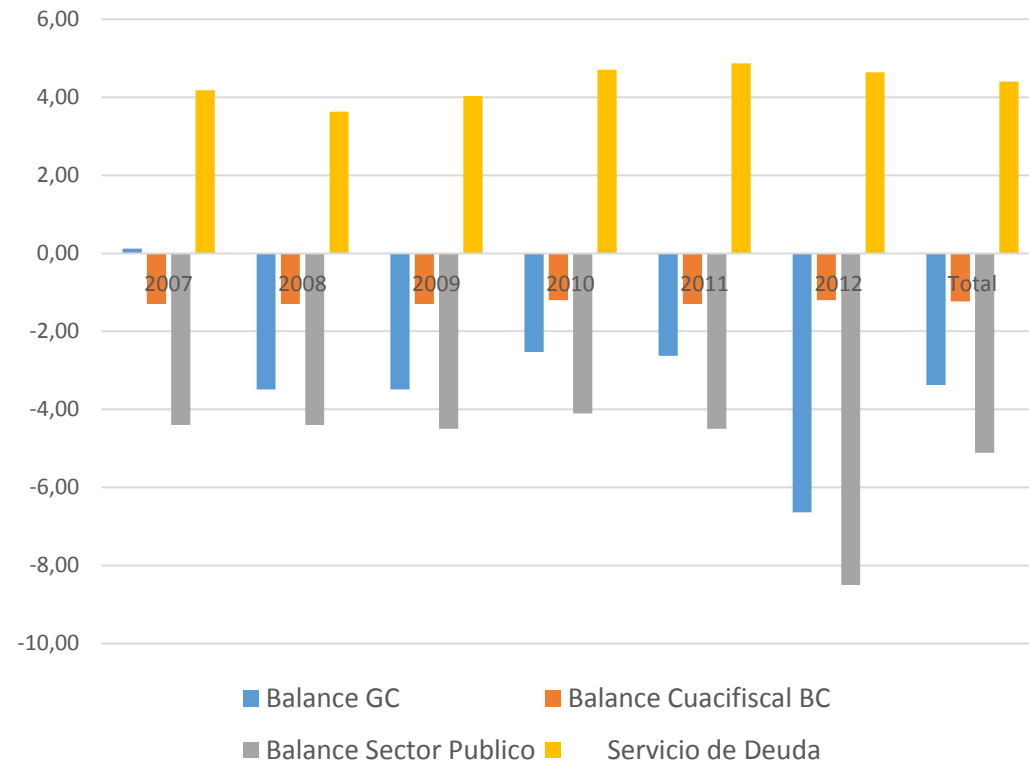

| | 2007 | 2008 | 2009 | 2010 | 2011 | 2012 | Total |
|------------------------|-------|-------|-------|-------|-------|-------|-------|
| Ingresos Totales | 17.30 | 15.67 | 13.47 | 13.41 | 13.23 | 13.75 | 14.27 |
| Ingresos Tributarios | 15.98 | 14.98 | 13.13 | 12.83 | 12.89 | 13.47 | 13.72 |
| Gastos Totales | 17.62 | 19.58 | 16.89 | 16.39 | 16.06 | 20.37 | 17.86 |
| De los cuales: | | | | | | | |
| Servicios Personales | 3.55 | 3.77 | 4.08 | 3.80 | 3.73 | 3.79 | 3.79 |
| Transferencias | | | | | | | |
| Corrientes | 5.72 | 0.72 | 5.54 | 5.09 | 5.03 | 5.82 | 4.75 |
| Electricidad | 1.09 | 2.42 | 1.33 | 1.25 | 1.23 | 1.53 | 1.47 |
| Prestaciones | | | | | | | |
| Sociales | | | | 0.83 | 0.81 | 0.84 | 0.48 |
| Gastos de Capital | 4.62 | 5.13 | 3.58 | 3.80 | 3.61 | 6.52 | 4.60 |
| Servicio de Deuda | | | | | | | |
| Intereses | 1.61 | 1.66 | 1.82 | 1.96 | 2.13 | 2.43 | 1.98 |
| Internos | 0.70 | 0.84 | 1.23 | 1.32 | 1.44 | 1.68 | 1.26 |
| Externos | 0.90 | 0.82 | 0.59 | 0.64 | 0.69 | 0.76 | 0.73 |
| Amortización | 2.57 | 1.97 | 2.21 | 2.75 | 2.74 | 2.20 | 2.41 |
| Interna | 0.67 | 0.29 | 0.64 | 1.49 | 1.44 | 1.17 | 1.01 |
| Externa | 1.89 | 1.68 | 1.57 | 1.26 | 1.30 | 1.03 | 1.40 |
| Total | 4.17 | 3.63 | 4.03 | 4.70 | 4.87 | 4.63 | 4.40 |
| Interno | 1.38 | 1.13 | 1.87 | 2.81 | 2.87 | 2.85 | 2.27 |
| Externo | 2.80 | 2.50 | 2.16 | 1.90 | 1.99 | 1.78 | 2.13 |
| Balance GC | 0.12 | -3.49 | -3.49 | -2.53 | -2.62 | -6.64 | -3.37 |
| Balance Cuasifiscal BC | -1.30 | -1.30 | -1.30 | -1.20 | -1.30 | -1.20 | -1.23 |
| Balance Sector Público | -4.40 | -4.40 | -4.50 | -4.10 | -4.50 | -8.50 | -5.11 |

Deficits Gobierno Central, Banco Central y Sector Público
Enero-Diciembre 2007 a 2012
% Ingresos Tributarios

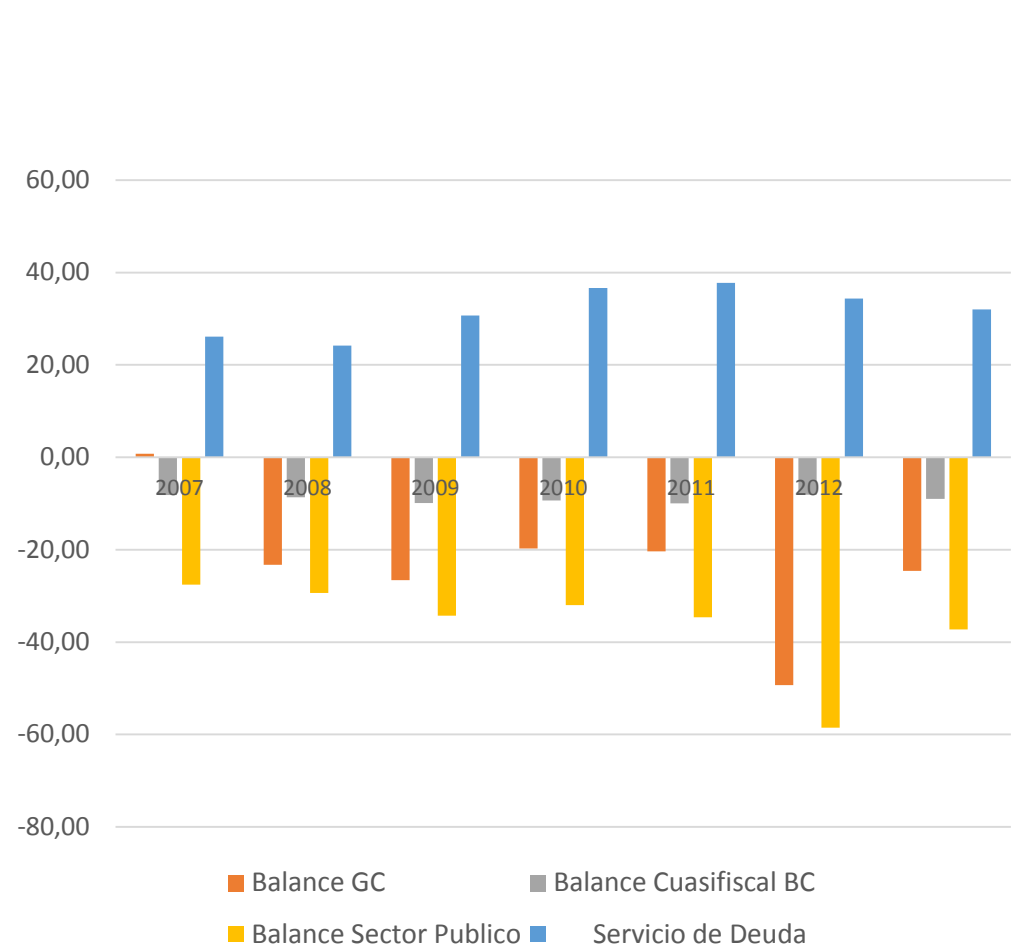

| | 2007 | 2008 | 2009 | 2010 | 2011 | 2012 | Total |
|------------------------|--------|--------|--------|--------|--------|--------|--------|
| Ingresos Tributarios | 100.00 | 100.00 | 100.00 | 100.00 | 100.00 | 100.00 | 100.00 |
| Gastos Totales | 110.26 | 130.67 | 128.69 | 127.79 | 124.62 | 151.23 | 130.12 |
| De los cuales: | | | | | | | 0.00 |
| Servicios Personales | 22.24 | 25.19 | 31.08 | 29.62 | 28.97 | 28.15 | 27.65 |
| Transferencias | | | | | | | |
| Corrientes | 35.77 | 4.84 | 42.18 | 39.71 | 39.00 | 43.24 | 34.63 |
| Electricidad | 6.80 | 16.15 | 10.15 | 9.77 | 9.51 | 11.37 | 10.68 |
| Prestaciones | | | | | | | |
| Sociales | | | | 6.45 | 6.27 | 6.24 | 3.48 |
| Gastos de Capital | 28.92 | 34.23 | 27.24 | 29.64 | 27.99 | 48.37 | 33.50 |
| Servicio de Deuda | | | | | | | |
| Intereses | 10.05 | 11.08 | 13.86 | 15.26 | 16.53 | 18.08 | 14.46 |
| Internos | 4.39 | 5.60 | 9.37 | 10.30 | 11.16 | 12.44 | 9.17 |
| Externos | 5.66 | 5.49 | 4.49 | 4.96 | 5.37 | 5.63 | 5.29 |
| Amortización | 16.07 | 13.12 | 16.84 | 21.42 | 21.23 | 16.32 | 17.58 |
| Interna | 4.22 | 1.92 | 4.91 | 11.59 | 11.14 | 8.71 | 7.34 |
| Externa | 11.85 | 11.20 | 11.93 | 9.83 | 10.09 | 7.61 | 10.23 |
| Total | 26.12 | 24.20 | 30.70 | 36.68 | 37.76 | 34.40 | 32.04 |
| Interno | 8.61 | 7.52 | 14.28 | 21.89 | 22.30 | 21.15 | 16.51 |
| Externo | 17.51 | 16.68 | 16.42 | 14.79 | 15.46 | 13.24 | 15.52 |
| Balance GC | 0.75 | -23.29 | -26.57 | -19.70 | -20.36 | -49.29 | -24.56 |
| Balance Cuasifiscal BC | -8.14 | -8.68 | -9.90 | -9.36 | -9.94 | -8.10 | -9.00 |
| Balance Sector Público | -27.54 | -29.37 | -34.28 | -31.97 | -34.63 | -58.50 | -37.25 |

Evolución Deuda Pública República Dominicana 2007 a 2012 US\$ Millones

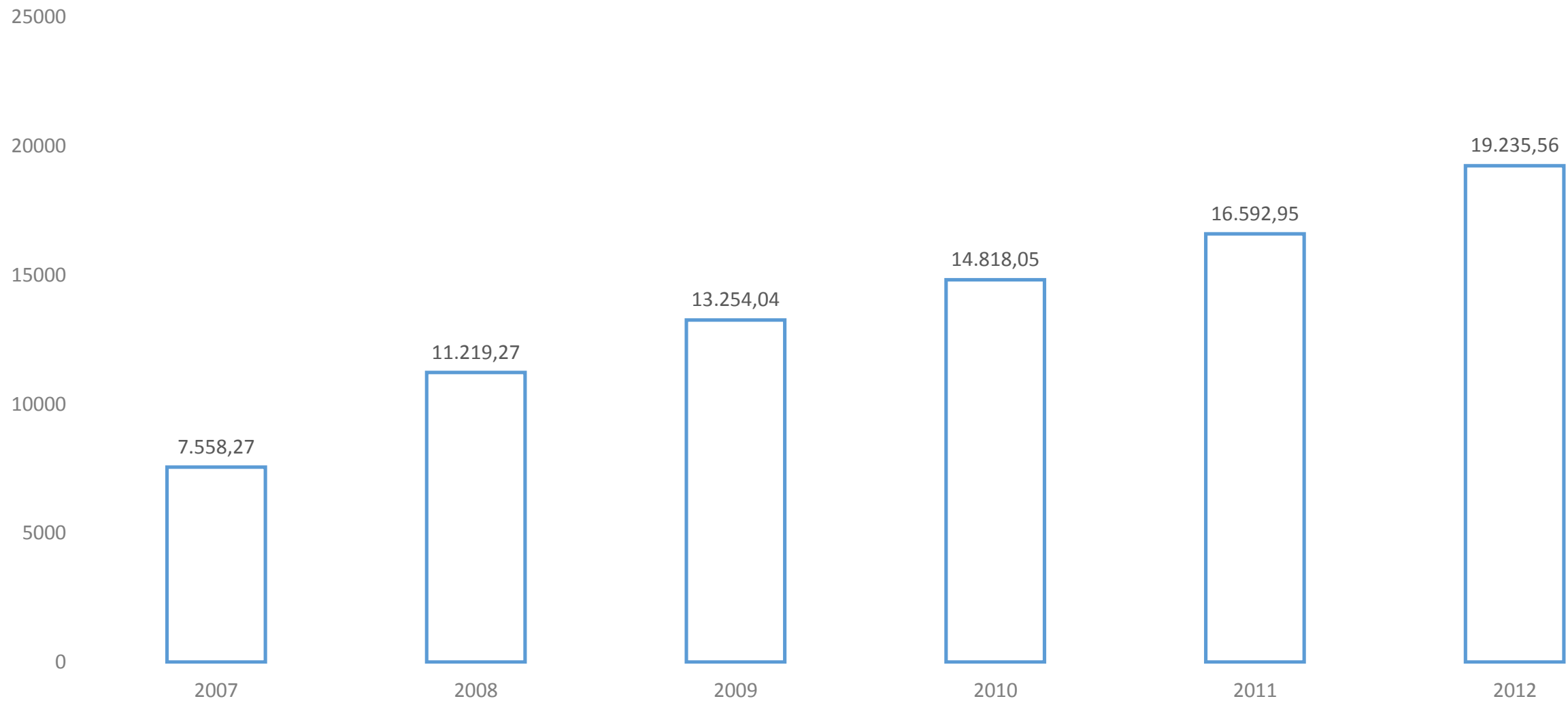

Evolución Deuda Pública República Dominicana
2007 a 2012
% PIB

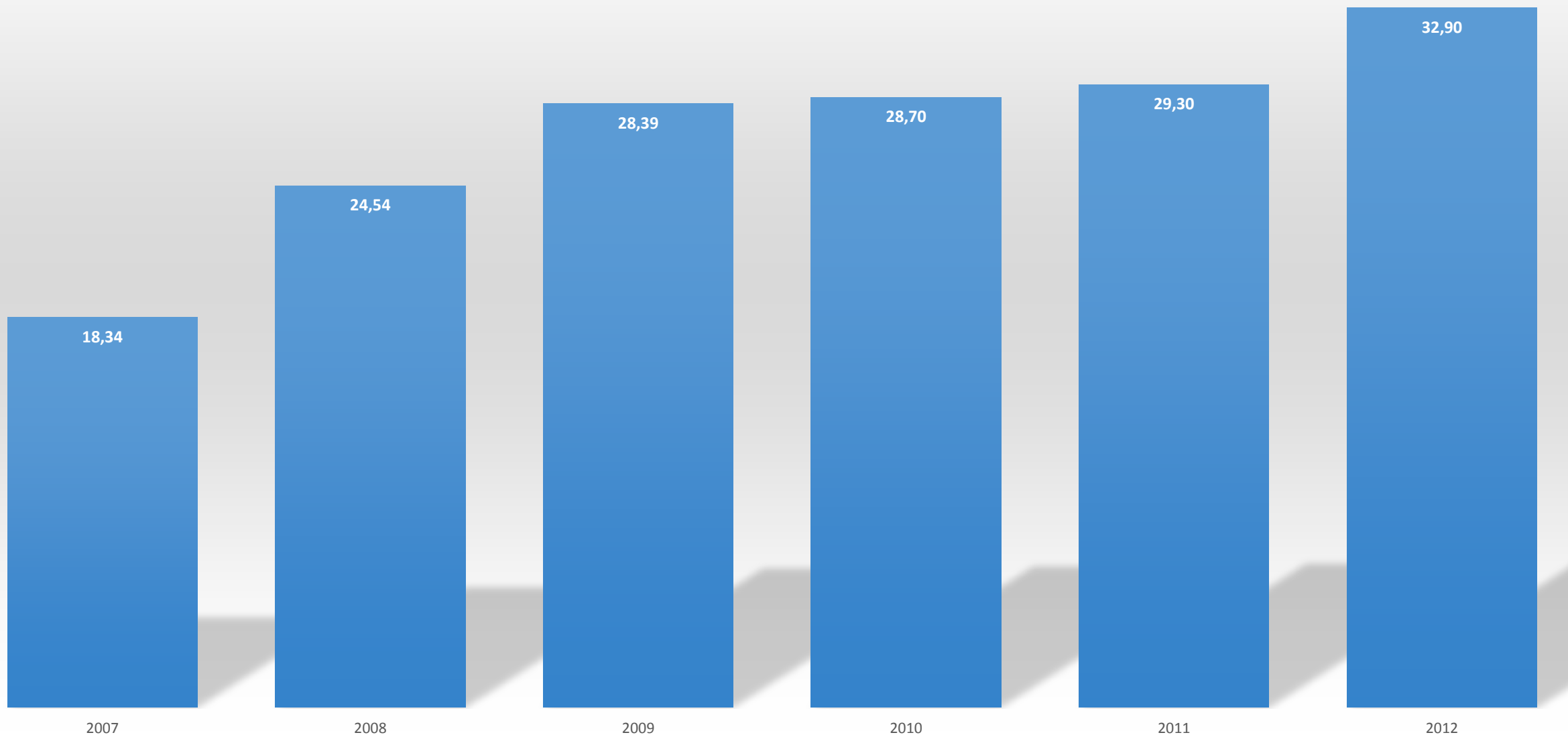

Balance Consolidado de las Empresas Estatales Eléctricas

| Detalle | 2012 | Ener-Mar 2013 |
|--------------------------|------------------|----------------|
| Ingresos | 1,624.60 | 362.20 |
| Compra de Energía | 2,072.50 | 482.80 |
| Balance Comercial | -447.90 | -120.60 |
| Gastos Operativos | 425.00 | 102.80 |
| Gastos Financieros | 67.80 | 25.20 |
| Balance Corriente | -940.70 | -248.70 |
| Gasto de Capital | 348.20 | 65.90 |
| Interno | 254.20 | 59.30 |
| Externo | 94.10 | 6.50 |
| Balance Global | -1,288.90 | -314.60 |

Política Monetaria

Las autoridades dominicanas han implementado una política restrictiva de la masa monetaria y crediticia a fines de controlar la tasa de inflación y mantener sobrevalorada la tasa de cambio de la moneda nacional con respecto a las monedas transnacionales dólar y euro.

Por aso, en abril del corriente 2013 con relación a diciembre de 2012, el Índice de Precios al Consumo (IPC) aumentó 1.91%; en tanto que el medio circulante bajó 8.77% a 78 mil 924 millones de pesos de 86 mil 507 millones. Asimismo la tasa de interés real en los cuatro primeros meses escaló a 9.42% de 8.95%.

En general, la banca múltiple privilegia indudablemente los créditos orientados al comercio de importación y el consumo personal, a sabiendas de los continuos y crecientes reclamos de las empresas productivas domésticas, incluyendo las micro, pequeñas y medianas empresas (MIPyMES), de contraer préstamos para multiplicar la producción de bienes y servicios y la ocupación de la mano de obra urbana y rural.

Evolución de Indicadores Monetarios

De 2007 a 2012

| Periodo | Tasas de Interés | | | Tipo de Cambio Base Monetaria | | Medio Circulante |
|---------|--------------------|--------------------|-------|-------------------------------|-------------|------------------|
| | IPC A diciembre | Activa Prom. Prod. | | RD\$ a US\$ RD\$ Millones | | RD\$ Millones |
| | | Nominal | Real | A diciembre | A diciembre | A diciembre |
| 2007 | 8.8 | 14.9 | 6.02 | 33.94 | 176,691.80 | 62,290.90 |
| 2008 | 4.52 | 23.94 | 19.42 | 35.96 | 181,787.40 | 62,470.40 |
| 2009 | 5.76 | 12.82 | 8.06 | 36.06 | 187,280.10 | 70,162.30 |
| 2010 | 6.24 | 12.62 | 7.38 | 37.42 | 209,753.00 | 74,032.30 |
| 2011 | 7.76 | 17.22 | 9.46 | 38.72 | 225,928.50 | 78,220.50 |
| 2012 | 3.91 | 12.86 | 8.95 | 40.26 | 229,706.80 | 86,506.70 |
| A/13 | 4.9 | 14.31 | 9.41 | 41.03 | 253,208.80 | 78,924.00 |

Nota: A/13= Abril del 2013

Indicadores Monetarios

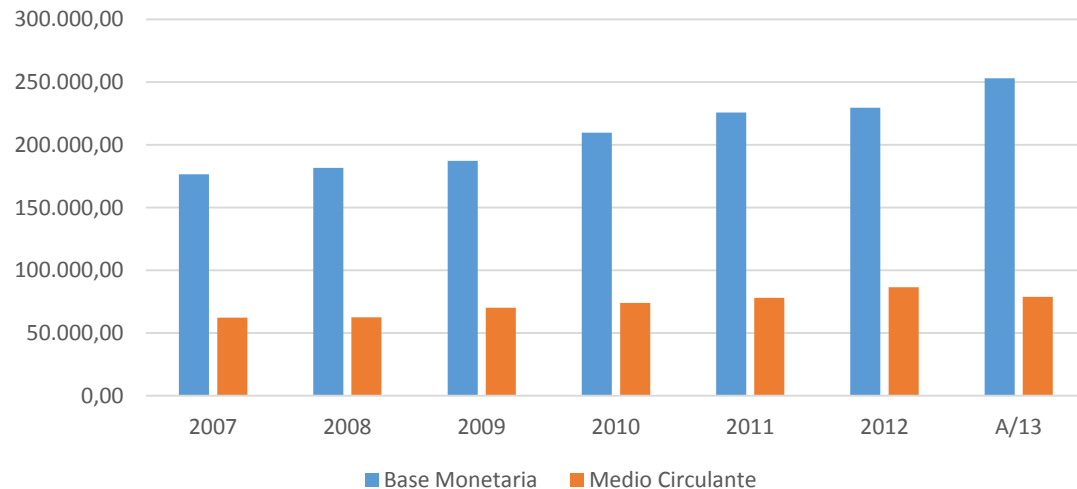

Evolución Indicadores Monetarios

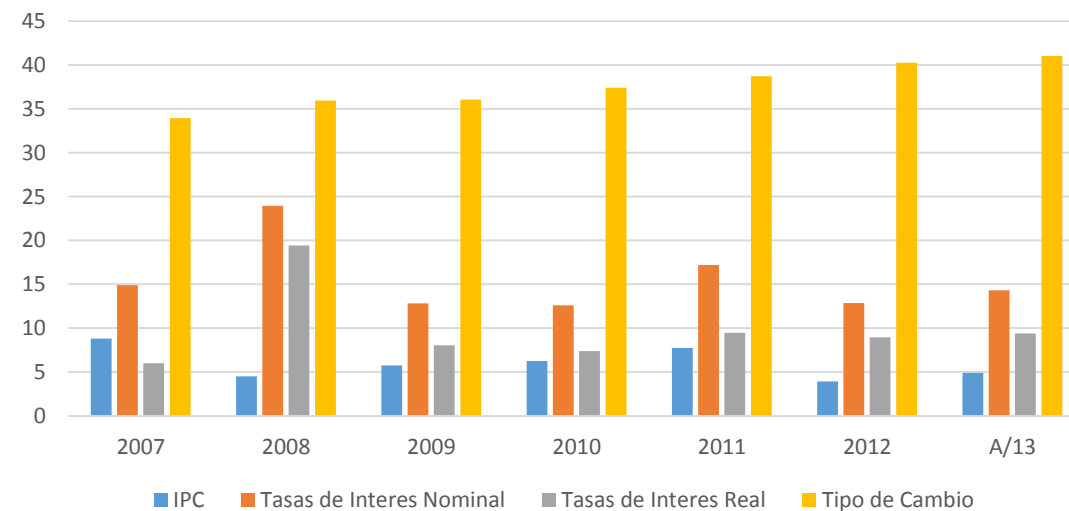

Cartera de Crédito de la Banca Múltiple por Tipo de Préstamo y por Sectores en República Dominicana

Saldo Adeudado

diciembre 2006 a diciembre 2012

millones RD\$

| Periodo | Tipo de Préstamo | | | | Sectores | | Cartera | PIB |
|---------|------------------|-----------|-----------|------------|----------------|----------------|------------|-------------|
| | Consumo | TCP* | Hipoteca | Comercio** | Sector Privado | Sector público | Total | Nominal |
| 2006 | 35,108.74 | 13,686.89 | 16,908.95 | 130,876.66 | 168,909.47 | 27,671.77 | 196,581.24 | 1,189,801.9 |
| 2007 | 45,590.70 | 15,587.72 | 30,625.97 | 155,363.04 | 224,376.17 | 22,791.26 | 247,167.43 | 1,364,210.3 |
| 2008 | 46,719.36 | 18,550.95 | 33,430.67 | 187,820.57 | 244,023.77 | 42,497.79 | 286,521.56 | 1,576,162.8 |
| 2009 | 47,790.28 | 20,182.70 | 39,360.21 | 214,854.42 | 265,351.19 | 56,836.43 | 322,187.62 | 1,678,762.6 |
| 2010 | 55,622.07 | 24,447.84 | 48,298.31 | 240,565.82 | 329,996.92 | 38,937.12 | 368,934.04 | 1,901,896.7 |
| 2011 | 63,096.71 | 27,375.58 | 53,910.71 | 266,727.83 | 378,243.61 | 32,867.22 | 411,110.83 | 2,119,301.8 |
| 2012 | 71,943.08 | 29,612.40 | 59,352.93 | 306,482.23 | 401,594.55 | 65,796.10 | 467,390.65 | 2,316,783.7 |

Notas:TCP*:Tarjetas Crédito Personales; **Mayor deudor comercial y menor deudor comercial

Cartera Crédito Banca Múltiple por Tipo de Préstamo y por Sectores en República Dominicana
Saldo Adeudado
junio 2006 a diciembre 2012

%

| Periodo | % Cartera Crédito | | | | | | | | % PIB | | | | | | | |
|-------------|-------------------|------|-----------|------------|--------|----------|---------|--------|------------------|------|-----------|------------|-------|----------|---------|-------|
| | Tipo de Préstamo | | | | | Sectores | | | Tipo de Préstamo | | | | | Sectores | | |
| | Consumo | TCP* | Hipotecas | Comercio** | Total | Privado | Público | Total | Consumo | TCP* | Hipotecas | Comercio** | Total | Privado | Público | Total |
| 2006 | 17.86 | 6.96 | 8.60 | 66.58 | 100.00 | 85.92 | 14.08 | 100.00 | 2.95 | 1.15 | 1.42 | 11.00 | 16.52 | 14.20 | 2.33 | 16.52 |
| 2007 | 18.45 | 6.31 | 12.39 | 62.86 | 100.00 | 90.78 | 9.22 | 100.00 | 3.34 | 1.14 | 2.24 | 11.39 | 18.12 | 16.45 | 1.67 | 18.12 |
| 2008 | 16.31 | 6.47 | 11.67 | 65.55 | 100.00 | 85.17 | 14.83 | 100.00 | 2.96 | 1.18 | 2.12 | 11.92 | 18.18 | 15.48 | 2.70 | 18.18 |
| 2009 | 14.83 | 6.26 | 12.22 | 66.69 | 100.00 | 82.36 | 17.64 | 100.00 | 2.85 | 1.20 | 2.34 | 12.80 | 19.19 | 15.81 | 3.39 | 19.19 |
| 2010 | 15.08 | 6.63 | 13.09 | 65.21 | 100.00 | 89.45 | 10.55 | 100.00 | 2.92 | 1.29 | 2.54 | 12.65 | 19.40 | 17.35 | 2.05 | 19.40 |
| 2011 | 15.35 | 6.66 | 13.11 | 64.88 | 100.00 | 92.01 | 7.99 | 100.00 | 2.98 | 1.29 | 2.54 | 12.59 | 19.40 | 17.85 | 1.55 | 19.40 |
| 2012 | 15.39 | 6.34 | 12.70 | 65.57 | 100.00 | 85.92 | 14.08 | 100.00 | 3.11 | 1.28 | 2.56 | 13.23 | 20.17 | 17.33 | 2.84 | 20.17 |

Notas:TCP*:Tarjetas Crédito Personales; **Mayor deudor comercial y menor deudor comercial

Conclusión

Finalmente, ante este escenario macroeconómico y financiero, la opinión pública nacional defiende que el Gobierno Central ejecute una política pública de reforma tributaria y está promovió programas de facilidades crediticias y expansión del gasto estatal, en procura de contener en un primer momento la dinámica recesiva que acusa la economía nacional y en un segundo instante apoyar las fases de recuperación y expansión del ciclo de los negocios económicos y financieros.

Ademas, organice y coordine el conjunto de pactos referentes un nuevo régimen fiscal, reforma del sistema educativo, mejoramiento del servicio eléctrico, reestructuración del mercado laboral y garantía de seguridad ciudadana con el propósito de contribuir a la consolidación de las empresas privadas, la mejora de nivel y calidad de vida de las clases trabajadoras y la institucionalización política, jurídica y democrática del país.



Gracias

L.R.KLEIN

GAVSS
CENTRO



CESLA



Situación actual y perspectivas de la economía de la República Dominicana con énfasis en el análisis del sector turismo

Por: Luis H. Vargas

Coordinador Carrera de Economía

Instituto Tecnológico de Santo Domingo (INTEC)

13 junio 2013